

# PROGRAMMA AMMINISTRATIVO

## Elezioni Comunali 8 e 9 giugno 2024



Gambatesa Partecipa

W [www.gambatesapartecipa.it](http://www.gambatesapartecipa.it)

@ [gambatesapartecipa@hotmail.com](mailto:gambatesapartecipa@hotmail.com)



## SOMMARIO

<b>PROGRAMMA ELETTORALE 2024-2029.....</b>	<b>2</b>
<b>CASA PROTETTA PER ANZIANI E SERVIZI SOCIO-SANITARI .....</b>	<b>4</b>
AVVIO RESIDENZA PER ANZIANI .....	4
RIQUALIFICAZIONE SEDE GUARDIA MEDICA E AREA CIRCOSTANTE .....	5
SERVIZI SOCIALI .....	6
<b>TURISMO E CULTURA .....</b>	<b>6</b>
RECUPERO E RIQUALIFICAZIONE DEL CENTRO STORICO .....	7
RECUPERO DEI VUOTI URBANI E DEI RUDERI .....	8
LAGO DI OCCHITO .....	9
MAPPATURA E RIQUALIFICAZIONE DI PERCORSI E SENTIERI .....	10
LA BIBLIOTECA COMUNALE .....	11
<b>URBANISTICA .....</b>	<b>12</b>
UN NUOVO PIANO DI INSEDIAMENTI PRODUTTIVI .....	12
REVISIONE PROGRAMMA DI FABBRICAZIONE .....	13
AMPLIAMENTO E AMMODERNAMENTO DELL'AREA CIMITERIALE - DIGITALIZZAZIONE DEI SERVIZI CIMITERIALI.....	13
<b>LAVORI PUBBLICI .....</b>	<b>14</b>
EDIFICI PUBBLICI E PATRIMONIO .....	14
VIABILITÀ .....	15
<b>IL PATRIMONIO AGRICOLO .....</b>	<b>18</b>
<b>SPORT .....</b>	<b>19</b>
<b>AMBIENTE.....</b>	<b>19</b>



## PROGRAMMA ELETTORALE 2024-2029

Il gruppo civico “*Gambatesa Partecipa*”, forte della esperienza maturata e della profonda conoscenza delle risorse e potenzialità del territorio, con rinnovato spirito di servizio, si ripropone per la guida del Paese, al fine di continuare ad operare per favorirne la crescita e lo sviluppo.

Nei cinque anni appena trascorsi sono state realizzate importanti opere pubbliche, per oltre 10 milioni di euro, ed attivati servizi che sono valsi a migliorare la qualità della vita soprattutto laddove abbiano riguardato i settori maggiormente critici delle aree interne: **salute, istruzione e mobilità**.

**L’OBIETTIVO** che Gambatesa Partecipa intende perseguire per il prossimo mandato elettorale è quello di **CONSOLIDARE I RISULTATI CONSEGUITI** e **PROSEGUIRE IL LAVORO AVVIATO**, portando a regime le azioni intraprese ed accrescendone il valore.

Il tutto partendo non solo da progetti esistenti, che attendono solo di essere finanziati, ma anche da nuove idee che vanno ad arricchire e completare le azioni da mettere in campo sia per la tenuta che per la crescita del tessuto sociale, culturale ed economico.

### **RAPPORTO CON I CITTADINI**

Nel riproporsi all’elettorato Gambatesa Partecipa riafferma l’importanza del rapporto con i cittadini improntato all’**ascolto** e al **confronto**. Solo in tal modo sarà possibile cogliere le esigenze della cittadinanza e dare risposte adeguate per la risoluzione dei problemi. Tale approccio è stato l’elemento che maggiormente ha caratterizzato l’agire dell’amministrazione.

**Condivisione e partecipazione** dovranno continuare ad essere i cardini e punti di forza di questo gruppo. Intendiamo proseguire sulla strada intrapresa, convinti sempre più della necessità di coinvolgere i cittadini nelle scelte da compiersi, per potere perseguire in modo adeguato il bene comune.

*Gambatesa Partecipa* mira a conservare e rafforzare la sua capacità di essere **amministrazione ascoltante e aperta**, pronta sempre a



ricercare l'unità e favorire la collaborazione, l'armonia e il benessere collettivo. Il dialogo con i cittadini, con le altre istituzioni, con le associazioni locali e con i vari portatori di interesse continuerà ad essere una costante dell'agire amministrativo.

## SVILUPPO E CRESCITA ECONOMICA

I risultati conseguiti a conclusione dei due mandati elettorali, che hanno visto il gruppo Gambatesa Partecipa alla guida del paese, consentono oggi di gettare le basi e programmare azioni mirate di sviluppo locale.

Grazie al lavoro svolto in questi anni, la comunità di Gambatesa si trova a poter disporre di un patrimonio di beni materiali e immateriali che può e deve essere messo a reddito; può e deve essere sfruttato per iniziative imprenditoriali.

**L'OBIETTIVO** è promuovere e favorire, anche attraverso **agevolazioni** e **incentivi**, le iniziative economiche, capaci di generare occupazione, che non solo impediscano la fuga dei nostri giovani, ma addirittura attraggano possibili ritorni.

In particolare, verrà incentivata e supportata la creazione di **cooperative di comunità**, che possano farsi carico della produzione dei beni e dei servizi, di cui necessita il territorio, così accrescendo le opportunità di lavoro in uno alla possibilità di dare risposte più strutturate alle esigenze della popolazione.

## GAMBATESA COMUNITÀ APERTA E SOLIDALE

Gambatesa in questi anni si è distinta per il suo essere **comunità aperta** e **solidale**. Intendiamo proseguire su tale strada rafforzando la capacità di inclusione e integrazione sociale attraverso azioni in favore di tutti coloro che hanno difficoltà a sentirsi parte di un contesto sociale. Rafforzeremo la capacità di attenzione verso i più deboli e bisognosi di sostegno. L'obiettivo è non lasciare indietro nessuno. Solo così potremo risalire la china. Tutti insieme verso un unico obiettivo: crescere come comunità.

Con tale spirito, verranno portati avanti i progetti di accoglienza dei richiedenti asilo e protezione internazionale attraverso il **Sistema di**



**Accoglienza Integrata (SAI)**, che oggi consente di dare ospitalità a 30 persone, uomini e donne, in fuga da Paesi dove i diritti fondamentali della persona sono calpestati o dove la vita è minacciata da guerre e conflitti. **L'OBIETTIVO** è sfruttare le opportunità che tale Sistema offre, innalzando la qualità dei progetti e rafforzando, in particolare, le azioni di formazione dei soggetti beneficiari al fine di favorirne l'ingresso nel mondo del lavoro.

Verranno riconfermati i progetti, come ad es. il banco alimentare e i contributi per sostenere i costi del riscaldamento in inverno, volti a ridurre il disagio economico delle famiglie con redditi inadeguati. Compatibilmente con le risorse economiche a disposizione sono in programma specifici aiuti volti a favorire la natalità e a sostenere le famiglie con più di due figli a carico.

**L'OBIETTIVO** è far crescere numericamente la popolazione.

***Più ne siamo meglio stiamo*** è un motto caro a Gambatesa Partecipa il cui operato è stato e continuerà ad essere ispirato dai principi di apertura, di accoglienza e di attenzione ai nuclei familiari.

## CASA PROTETTA PER ANZIANI E SERVIZI SOCIO-SANITARI

Ci prenderemo cura dei nostri anziani, offrendo servizi rispondenti alle loro esigenze.

### AVVIO RESIDENZA PER ANZIANI

La prima azione che impegnerà l'Amministrazione comunale sarà l'avvio della **RESIDENZA PER ANZIANI**.

La struttura, con i suoi 24 posti letti e gli ampi spazi al piano seminterrato e all'esterno, dovrà far fronte sia alla necessità

di **cura e assistenza** degli **anziani non autosufficienti**, sia alla domanda di semplice aiuto nel disbrigo delle incombenze della vita quotidiana posta dall'**anziano, che**, pur godendo di discrete condizioni di salute e autonomia, **è solo** e privo di una rete familiare di supporto.

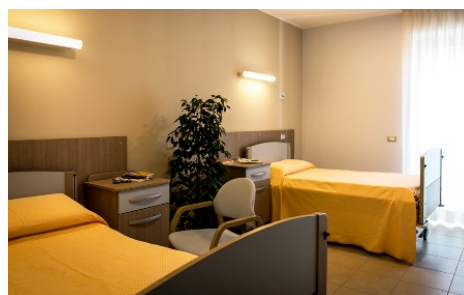



**L'OBIETTIVO** è offrire **servizi diversificati**, che vanno dalla **assistenza socio-sanitaria, intramoenia**, per gli anziani non autosufficienti, alle attività di supporto alla gestione della quotidianità da effettuarsi **a domicilio**. Non un luogo chiuso dove parcheggiare i nostri anziani, ma uno spazio aperto verso l'esterno che possa funzionare anche come **CENTRO DIURNO**. I laboratori presenti al suo interno, gli spazi verdi e l'orto-giardino all'esterno, consentiranno attività che impegneranno l'anziano, facendolo sentire ancora utile e importante. Nella nuova e moderna residenza per anziani l'utente dovrà sentirsi a casa sua.

Per raggiungere tale obiettivo occorrerà personale qualificato e motivato che viva il proprio lavoro come una missione e che abbia a cuore il benessere degli ospiti e il buon nome della struttura. Si tratta di requisiti sicuramente in possesso di chi sente parte di questa comunità.

Numerose saranno le opportunità di occupazione, avendo la struttura, per come concepita, bisogno di tante figure e profili professionali, che vanno dal personale sanitario e parasanitario (medici, infermieri ed operatori socio-sanitari) al personale addetto alla gestione della residenza (inservienti, cuochi, operatori dell'accoglienza ecc.).

Con l'apertura della nuova Residenza per Anziani gli anziani, che sono oggi ospiti presso altre strutture, potranno tornare in paese. Nella determinazione delle rette di ricovero verranno previste agevolazioni in favore dei cittadini di Gambatesa.

### **RIQUALIFICAZIONE SEDE GUARDIA MEDICA E AREA CIRCOSTANTE**

Verrà completata la ristrutturazione dell'edificio comunale sede della "guardia medica", come da progetto esecutivo già agli atti del Comune. Anche gli spazi esterni saranno oggetto di ulteriori interventi di riqualificazione volti a migliorarne la fruibilità. Il Comune di Gambatesa è già destinatario di risorse per oltre € 300.000,00 da destinare al suddetto fine e in particolare alla sistemazione degli accessi ai diversi edifici che insistono nell'area. **L'OBIETTIVO** è realizzare un polo sociosanitario funzionale ed efficiente.





## SERVIZI SOCIALI

Verrà portato avanti e potenziato il servizio di sostegno e supporto alla gestione dei bisogni delle persone anziane o con difficoltà nel compimento degli atti quotidiani della vita. Tale servizio è attualmente erogato dal Comune tramite i volontari del Servizio Civile Universale, della Misericordia e di altre Associazioni locali.

Nell'ambito di **Custodia Sociale** – misura finanziata con le medesime risorse utilizzate per la realizzazione della Residenza per Anziani e già attivata – si procederà alla rilevazione dei bisogni attraverso la somministrazione di specifici questionari e allo sviluppo di progetti mirati a contrastare i fenomeni di emarginazione sociale. Il Custode Sociale, avvalendosi di un team di operatori, si porrà all'ascolto per dare una risposta efficace ai bisogni di chi versa in situazioni di disagio, dovuto alla solitudine, all'assenza di una rete familiare di protezione, al non sentirsi parte del tessuto sociale.

Le azioni del Custode Sociale getteranno le basi per una più efficace gestione dei servizi socio-sanitari, che verranno erogati in continuità con la messa in esercizio della Residenza per Anziani.

## TURISMO E CULTURA

Lo sviluppo di un territorio non può prescindere dalla valorizzazione del suo patrimonio culturale, inteso nella sua complessità di beni materiali e immateriali.

La promozione della cultura in tutte le sue manifestazioni rimane al centro dell'agenda politica di Gambatesa Partecipa e continuerà ad avere un ruolo importante.

Verranno favorite, in particolare, le iniziative che mirano a far conoscere e a valorizzare il nostro patrimonio storico-culturale.

In tale ottica sarà offerto il necessario supporto alle singole attività e progetti, reputati meritevoli di sostegno.



## RECUPERO E RIQUALIFICAZIONE DEL CENTRO STORICO

Nei prossimi anni verrà proseguito il lavoro, già avviato, di recupero e riqualificazione del centro storico, portando avanti il programma di interventi sul patrimonio storico-architettonico, con la finalità di creare le condizioni necessarie a stimolare la nascita di iniziative imprenditoriali, commerciali e turistiche.

Particolare attenzione sarà riservata alla parte terminale del centro storico, culminante nel suggestivo affaccio sulla vallata e sul lago di Occhito, dove più forte è stato lo spopolamento e dove maggiormente sono visibili i segni dell'abbandono.

Il tessuto urbano di questa parte del centro storico si caratterizza per la presenza di un reticolo di grotte e cunicoli incastonate nel tufo: cantine e frantoi ipogei, che presentano in quasi tutti gli ambienti volte a cupola, a botte, a vela, testimonianza di una economia basata prevalentemente sulla viticoltura e produzione olearia.

**L'OBIETTIVO** è delimitare **Borgo Serrone** e circoscrivere al suo interno un'azione mirata di recupero e riqualificazione tanto degli spazi pubblici quanto del patrimonio immobiliare privato. L'attuale pavimentazione in cubetti di porfido verrà sostituita con pietra locale e saranno effettuati interventi volti a ripristinare l'originaria identità dei luoghi; le case private, oggi in condizioni di abbandono e fatiscenza, saranno ristrutturate e destinate a forme di ricettività diffusa: **residenze turistiche; residenze artistiche; residenze per turismo di ritorno** in favore di immigrati desiderosi di riscoprire le proprie origini e tornare a vivere nei luoghi dell'appartenenza; **residenze per smart working**, per il lavoro a distanza in un contesto conciliante; **residenze sportive** per soddisfare la esigenza di ricettività collegata alla organizzazione di eventi sportivi (ritiri sportivi, campus per atleti).

L'azione di recupero delle **cantine rupestri** e dei **frantoi ipogei**, presenti lungo tutto il costone tufaceo, punterà alla creazione di spazi destinati al **relax** (centri benessere, sauna, bagno turco), oltre che all'insediamento di







attività produttive, artigianali e/o all'avvio e sviluppo di iniziative nei settori della cultura e/o del turismo.

## RECUPERO DEI VUOTI URBANI E DEI RUDERI

Il progetto – con la finalità di rendere attrattivo il centro storico - prevede la riqualificazione **dei vuoti urbani**, generati dal crollo dei manufatti, e dei ruderi, delimitanti cortili e spazi invasi da vegetazione spontanea, per la loro destinazione a nuove funzioni urbane. I nuovi

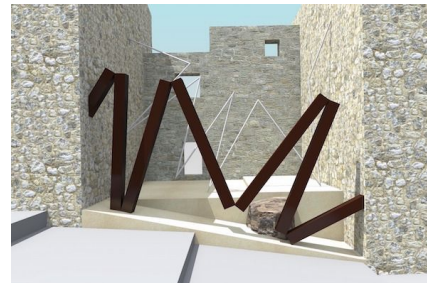

spazi urbani saranno utilizzati per creare un vero e proprio **museo dell'architettura locale**, mediante l'installazione in essi di opere artistiche e totem esplicativi della storia e delle tradizioni di Gambatesa. L'intento è quello di realizzare un **percorso di carattere storico, culturale, naturalistico**, che, partendo dal Santuario della Madonna della Vittoria, culminerà nel giardino annesso al Palazzo seicentesco Guglielmi-D'Alessandro, di proprietà comunale (ex caserma di San Nicola).



Nella parte terminale del Serrone verrà realizzata una **terrazza panoramica sospesa** nel vuoto che immergerà il visitatore in uno spazio di pregevole bellezza e dalla quale sarà possibile ammirare la vallata.

Il collegamento del percorso naturalistico con il costone tufaceo sarà realizzato attraverso una **via ferrata** per consentire anche ai meno esperti tra gli appassionati di arrampicate su roccia di risalire il costone tufaceo in sicurezza.



Nel suddetto percorso turistico il massiccio muro in pietra, che va sotto il nome di **“Muro Castello”**, e il cosiddetto **“Largo Castello”**, saranno oggetto di interventi di consolidamento e riqualificazione, costituendo essi un punto privilegiato dal quale potere apprezzare la bellezza del costruito antico e del paesaggio.



I suddetti nuovi spazi urbani potranno costituire una straordinaria scenografia per eventi musicali, teatrali e per lo svolgimento di laboratori didattici e workshop di pittura, fotografia e arti tradizionali, iniziative tutte che verranno favorite e promosse.

**LA TRASFORMAZIONE DI AREE IN STATO DI ABBANDONO IN LUOGHI ATTRATTIVI HA L'OBIETTIVO DI STIMOLARE L'AVVIO DI ATTIVITÀ, SOPRATTUTTO NEL SETTORE DELLA RICETTIVITÀ, E RENDERE NUOVAMENTE VIVO IL CENTRO STORICO.**

Tale obiettivo programmatico verrà perseguito anche attraverso un'azione di informazione sulle opportunità di finanziamento e sulle buone pratiche seguite in altri contesti, con visite guidate presso aziende e start up e avvalendosi del supporto degli Enti deputati a sostenere le iniziative di sviluppo locale.

## **LAGO DI OCCHITO**

Il lago di Occhito costituisce un'importante risorsa ambientale. che offre preziose e irrinunciabili opportunità di sfruttamento a fini turistici.

Il Comune di Gambatesa è già beneficiario, all'interno del CIS Molise - "SVILUPPO TURISTICO LUNGO I TRATTURI MOLISANI", di un finanziamento di **€ 1.451.000,00** per la realizzazione di una strada di collegamento tra la fondovalle Tappino (SS 645) e la sponda molisana del lago.



Si tratta di un'opera fondamentale per lo sviluppo del lago di Occhito, in quanto consentirà di raggiungere agevolmente le sue sponde. Il lago sarà il luogo privilegiato per la **realizzazione di un biopercorso** per passeggiate a cavallo, con bici e a piedi, capace di disvelare la bellezza dei luoghi e condurre il turista alla scoperta del territorio, delle aziende agricole, che vi insistono, e dei loro prodotti.

L'**OBIETTIVO** è creare i presupposti per strutturare un'offerta turistica in grado di avviare lo sviluppo dell'area nella consapevolezza che la qualità paesaggistica ed il riconoscimento delle culture locali sono fattori che



possono e devono giocare un ruolo di rilievo nella valorizzazione e nella promozione del territorio.

Allo stato è in corso la progettazione, finanziata sempre con risorse del CIS Molise (progetto “Sport Natura e Relax”) per il completamento, la risistemazione e l’ammodernamento del tracciato viario già esistente (circumlacuale), che lambisce le sponde del lago di Occhito e mette in collegamento i territori dei Comuni di Gambatesa, Macchia Valfortore, Sant’Elia a Pianisi e Colletorto.

## MAPPATURA E RIQUALIFICAZIONE DI PERCORSI E SENTIERI PER UN TURISMO RURALE E SOSTENIBILE

Al fine di offrire al turista la possibilità di immergersi nella bellezza del paesaggio e dei luoghi verranno **mappati e riqualificati percorsi naturalistici** già esistenti con l’intento di creare itinerari per passeggiate

a piedi, a cavallo o in mountain bike, capaci di valorizzare e rendere maggiormente fruibile non solo il patrimonio naturalistico, ma anche quello storico e culturale, mettendo in collegamento aree e paesi diversi.



L’offerta turistica verrà implementata con la creazione di percorsi tematici. Il territorio di Gambatesa un tempo era ricco di **mulini ad acqua**, di cui si rischia di perdere il ricordo e la storia. Di qui l’idea di creare un *percorso dei mulini* attraverso il quale fare un tuffo nel passato, nel mondo rurale di un tempo antico, caratterizzato dall’autosufficienza alimentare e da una economia basata su una filiera produttiva corta.

L’azione di riscoperta e riqualificazione di vecchi sentieri mira a migliorare la percezione del contesto rurale quale risorsa per la promozione del territorio e a favorire l’insediamento di nuovi servizi per accrescere l’ospitalità e l’accoglienza diffusa.

**L’OBIETTIVO** è stimolare forme di turismo rurale ed esperenziale, favorendo la ricettività presso le aziende agricole ed offrendo al turista la



possibilità di vivere esperienze uniche a diretto contatto con la natura e con il mondo agreste.

Il turismo rurale può e deve diventare un'**attività economica complementare all'agricoltura**, capace di accrescere il reddito dei piccoli produttori.

### **PER UNA MOBILITÀ SOSTENIBILE**

Al fine di potere accedere ai finanziamenti destinati a favorire una mobilità sostenibile, orientata all'uso di mezzi alternativi all'automobile, verrà redatto il PUMS, Piano Urbano della Mobilità Sostenibile.

Attraverso il PUMS sarà possibile identificare una rete di piste ciclabili, che in futuro potranno costituire oggetto di realizzazione.

All'interno di questa rete sono stati già individuati alcuni percorsi, tra i quali: 1) il percorso sulla ex SS 17, che, partendo dal centro abitato, conduce alla fondovalle e, quindi, al tratturo Lucera – Castel di Sangro. Parliamo del tratto della ex SS 17 che offre una vista panoramica sul lago di Occhito di eccezionale bellezza; 2) il percorso che dal centro abitato porta al vicino comune di Riccia attraversando il bosco Chiusano; 3) il percorso che dal Santuario della Madonna della Vittoria porta al Lago di Occhito, attraversando il Tratturo Lucera – Castel di Sangro.

L' **OBIETTIVO** è promuovere la fruizione delle risorse naturali e paesaggistiche, favorendo al contempo i collegamenti attraverso una forma di mobilità dolce.

### **LA BIBLIOTECA COMUNALE**

Il riallestimento e la riorganizzazione della biblioteca comunale sono tra le priorità programmatiche, trattandosi dello spazio fisico che sarà deputato per eccellenza alla promozione della cultura e alla incubazione di progetti e iniziative culturali.

La biblioteca comunale è stata gestita per anni gratuitamente dal prof. Salvatore Abiuso. Affinché la stessa possa funzionare adeguatamente e tornare ad essere anche un luogo di incontro, sarà necessario affidarne la gestione a nuove figure.



Il punto lettura per bambini in età prescolare creato al suo interno consentirà di dare attuazione al progetto “**Nati per Leggere**”, avvicinando **così** i bambini alla lettura fin dalla tenera età.

L’**OBIETTIVO** è ammodernare l’intero blocco edilizio, comprendente la biblioteca, l’auditorium, la sala conferenza, l’asilo nido e gli ulteriori spazi destinati alle attività sociali, eliminando, in particolare, le barriere architettoniche, che oggi rendono difficoltoso l’accesso alla struttura da parte di soggetti con disabilità fisiche. Si tratta di spazi importanti per la comunità, in quanto possono essere utilizzati dai cittadini per le più svariate iniziative in ambito sociale e culturale.

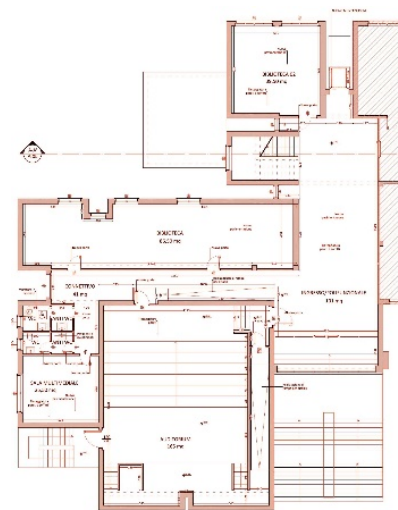

## URBANISTICA

### UN NUOVO PIANO DI INSEDIAMENTI PRODUTTIVI

L’area posta a valle del Paese, in c.da Varana, è qualificata come zona industriale e artigianale, destinata agli insediamenti produttivi. Vi insistono numerose attività commerciali, agricole e artigianali, segno tangibile delle potenzialità che l’area presenta per l’indotto economico. Tuttavia, la stessa è sprovvista di servizi e infrastrutture. Tali carenze costituiscono un limite al pieno sviluppo dell’area. Di qui l’**OBIETTIVO** di realizzare un piano per gli insediamenti produttivi attraverso cui dotare l’area di rete fognaria, rete idrica, di adeguati accessi alle proprietà, di pubblica illuminazione con corpi a led sulle strade, attualmente sprovviste, di videosorveglianza ad alta definizione, parcheggi completi di impianti fognari, pavimentazione stradale, marciapiedi, segnaletica verticale e orizzontale e sistemazione a verde.

Il piano dovrà contemplare anche politiche e strumenti di attrazione degli investimenti, di analisi dell’offerta territoriale e delle opportunità localizzative, di programmazione, gestione e monitoraggio delle misure di sostegno alle imprese.



## REVISIONE PROGRAMMA DI FABBRICAZIONE

Il mutato contesto sociale ed economico, che vede la popolazione diminuire, con conseguente contrazione dell'attività edilizia, impone di rivedere il programma di fabbricazione. L'obiettivo è far sì che la destinazione urbanistica delle aree sia maggiormente aderente alle caratteristiche del territorio e rispettosa dei principi di minimo consumo di suolo e recupero del patrimonio edilizio esistente.

## AMPLIAMENTO E AMMODERNAMENTO DELL'AREA CIMITERIALE -DIGITALIZZAZIONE DEI SERVIZI CIMITERIALI

I cimiteri sono i luoghi del riposo e del ricordo, di cui bisogna prendersi cura, migliorandone i servizi e promuovendone il decoro.

A tal fine è in programma la realizzazione di un progetto innovativo di digitalizzazione del servizio di ricerca dei defunti mediante la creazione di un'app specifica, attraverso cui sarà possibile acquisire tutte le informazioni relative alla collocazione delle tombe dei defunti, alle concessioni cimiteriali (loro durata, disciplina giuridica) e ai servizi cimiteriali.

Nella home page del sito del Comune di Gambatesa sarà creata una sezione dedicata, attraverso la quale si potrà effettuare un tour virtuale nel cimitero e consultare una cartografia, nella quale saranno codificate tutte le posizioni. Verrà, inoltre, realizzata un'apposita "Anagrafe Cimiteriale", che costituirà una "Banca Dati", che consentirà di:

- conoscere l'ubicazione esatta di un defunto e visualizzare la mappa cimiteriale;
- inviare segnalazioni e richieste nella scheda defunto;
- consultare gli avvisi di scadenza sepolture e i piani operativi.

Quanto agli interventi strutturali, sono in programma:

- la realizzazione di nuovi loculi;
- la installazione di pannelli fotovoltaici, con batteria di accumulo, per abbattere i costi delle lampade votive;

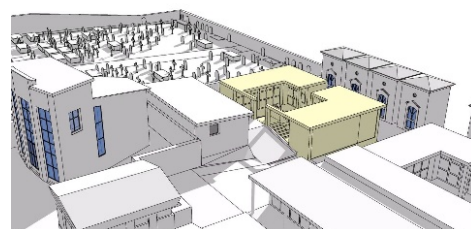



- la ristrutturazione della cappella cimiteriale e del vano deposito, situato a ridosso delle mura cimiteriali.

## LAVORI PUBBLICI

### EDIFICI PUBBLICI E PATRIMONIO

#### ANTICA CASERMA DEI CARABINIERI

Il **Palazzo Guglielmi-D'Alessandro**, noto a tutti come *Caserma dei Carabinieri*, è stato acquistato dal Comune di Gambatesa in ragione di un importante finanziamento dell'importo di **€ 1.183.000,00**, del quale l'Ente risulta beneficiario nell'ambito del C.I.S. (Contratto Istituzionale di Sviluppo del Molise) - "SVILUPPO TURISTICO LUNGO I TRATTURI MOLISANI".

Grazie a tali risorse finanziarie, l'immobile sarà oggetto di ristrutturazione e riqualificazione per diventare una **struttura ricettiva**, dotata di spazi destinati a varie finalità, tra le quali la promozione e lo sviluppo di attività culturali e ricreative.

Palazzo Guglielmi D'Alessandro sarà l'hub da cui partiranno i servizi turistici sul territorio.

In attesa dell'avvio dei lavori di ristrutturazione, si procederà, come obiettivo programmatico di pronta e immediata attuazione, alla sistemazione del giardino, che potrà sin da subito essere utilizzato per ospitare eventi e attività ricreative.



#### PIAZZA RICCARDO: UN NUOVO SPAZIO PER TUTTI GLI EVENTI

Piazza Riccardo è uno spazio urbano, che necessita di essere riqualificato per poter meglio assolvere alla funzione di luogo di intrattenimento e ritrovo. Di qui l'intento di riorganizzare l'intera area, creando uno spazio libero, più versatile e funzionale. L'intento è di sostituire il manto bituminoso con una pavimentazione in pietra e





provvedere alla posa di arredi urbani appropriati e alla sostituzione degli attuali lampioni con corpi illuminanti di maggior pregio da un punto di vista estetico.

### **RIQUALIFICAZIONE DELLA VILLA COMUNALE**

La villa comunale è il cuore pulsante del paese, in quanto punto di incontro e di svago per i grandi come per i bambini. Per migliorarne la fruibilità verranno realizzati diversi interventi, tra cui la messa in sicurezza del muro perimetrale (vi è già un progetto esecutivo) e la costruzione di ulteriori sedute in prossimità della rotonda, in modo da creare un piccolo teatro.

### **RIQUALIFICAZIONE DEGLI SPAZI ADIACENTI L'AREA CAMPER**

Tutto il versante a valle del campo sportivo G. Venditti presenta criticità, legate al dissesto idrogeologico. Il Comune ha già realizzato importanti opere di consolidamento e intende completare la messa in sicurezza del sito con un nuovo



intervento riguardante il terreno circostante l'area camper, dove sarà realizzato un percorso pedonale e ciclabile, attrezzato con elementi di arredo urbano, e un piccolo anfiteatro per rappresentazioni all'aperto, costituito da gradonate realizzate lungo il declivio naturale del terreno. Il Comune dispone di un progetto esecutivo.

### **VIABILITÀ**

Nel corso del mandato elettorale sono stati effettuati diffusi interventi di manutenzione sia delle strade urbane che di numerose strade extraurbane. Alcuni interventi hanno portato alla realizzazione di una viabilità alternativa alle arterie principali, che ha consentito di ridurre la distanza con i più importanti centri di aggregazione, tra cui la città di Campobasso.

Tale programma di manutenzione e ammodernamento sarà portato avanti, con l'intento di dare risposte a tutti i cittadini.





## SISTEMAZIONE VIA DEL CIMITERO E PONTICELLO

È in programma la messa in sicurezza del ponticello sul Vallone dell'Olmo, che attraversa la via del cimitero, mediante la sua completa demolizione e ricostruzione.



La nuova struttura sarà rivestita con le pietre recuperate dalla demolizione dell'attuale ponticello e verrà illuminata con



strisce led incassate nei parapetti. Il progetto esecutivo, già agli atti del Comune, prevede, inoltre, il completamento del marciapiede

esistente, che verrà esteso fino al piazzale antistante il cimitero, la sistemazione delle cunette, l'integrale rifacimento del manto stradale di Via del Cimitero e la messa in sicurezza del muro di contenimento del terreno a monte di Via San Nicola.

## COMPLETAMENTO DEL PROGRAMMA DI MESSA IN SICUREZZA DEL VERSANTE A VALLE DI CORSO ROMA E VIA MADONNA

L'intervento è finalizzato alla mitigazione e messa in sicurezza del versante nord-occidentale del paese, mediante il completamento dell'intervento di consolidamento, con ulteriori opere di difesa del suolo, canalizzazioni, regimazione delle

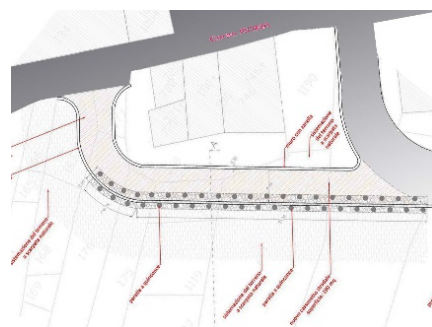

acque meteoriche e di ruscellamento nel tratto a valle di Via Roma e Via Madonna. Sono previste, inoltre, la realizzazione di un nuovo tratto stradale e la sistemazione degli accessi agli edifici rispetto alla nuova strada.

## IL MARCIAPIEDE CHE PORTA AL FRUTTETO

Raggiungere oggi il "Frutteto", dove sono ubicati impianti sportivi e previste aree destinate alle attività del tempo libero, non è sicuro. L'assenza di una viabilità pedonale costringe, infatti, il pedone a camminare sulla carreggiata stradale, con evidente rischio per la sua incolumità. Da qui l'**OBBIETTIVO** di realizzare un marciapiede che,



partendo dal centro abitato, consenta di raggiungere comodamente e in sicurezza il Frutteto. Agli atti del Comune vi è già un progetto esecutivo, che prevede anche la messa in sicurezza del tratto della Strada Provinciale 162 con opere di consolidamento del versante.

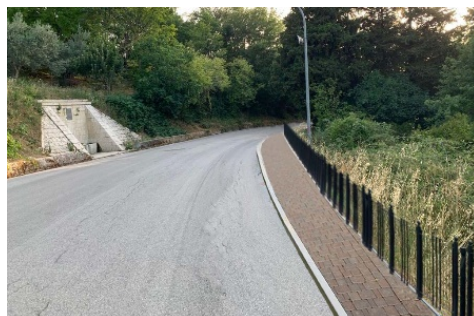

### **COMPLETAMENTO DI VIA DEL LAVATOIO**

In via del Lavatoio è stato già effettuato un primo importante intervento di risistemazione della sede stradale e del muro di scarpata. Tra gli obiettivi programmatici vi è l'ampliamento e l'ammodernamento del tratto finale, creando in tale modo le condizioni per un comodo accesso alla Residenza per Anziani, al Campo Sportivo e all'area camper provenendo direttamente dalla strada provinciale. Tale intervento è inserito nell'elenco dell'opere approvato dalla Regione Molise, da finanziare nell'ambito dell'"Avviso Pubblico Finalizzato alla Definizione di un Piano di Interventi nel Settore Viabilità".

### **ROTATORIA SULLA SP 115**

Il Comune di Gambatesa ha ripristinato e ammodernato un vecchio tracciato stradale che, partendo da Via del Cimitero, si immette sulla SP 115 in prossimità dello svincolo sulla SS 645 (Via Macchia San Nicola). L'opera viaria realizzata consente di raggiungere la



valle in pochi minuti, riducendo così i tempi di percorrenza necessari per raggiungere il capoluogo. Al fine di rendere sicuro l'innesto sulla SP 115 è prevista la creazione di una rotatoria che verrà realizzata non appena si avrà la copertura finanziaria. È stata già avviata, a tale scopo, un'interlocuzione sia con la Regione che con la Provincia, per il reperimento di fondi necessari per la realizzazione di tale ulteriore e importante opera stradale.



## IL PATRIMONIO AGRICOLO

L'agricoltura è un asse importante dell'economia locale, che occorre sostenere con una forte azione di incentivazione e di stimolo allo sviluppo di una mentalità imprenditoriale, capace di trovare il giusto temperamento tra l'interesse al profitto, la tutela dell'ambiente e la qualità del prodotto. A tal fine l'amministrazione intende avviare un percorso nuovo di supporto alle scelte imprenditoriali, favorendo la cooperazione e fornendo gli strumenti di conoscenza necessari per sfruttare al meglio le opportunità di crescita anche attraverso finanziamenti pubblici.



**L'OBIETTIVO** è promuovere la cultura dell'**autosufficienza alimentare e della tracciabilità della provenienza locale di prodotti** di prima necessità quali olio, farine, legumi, patate; promuovere la crescita delle aziende agricole favorendo lo scambio di conoscenze e la diffusione di nuove tecnologie anche attraverso visite ad altre realtà consolidate; offrire il supporto alla comunicazione per dare visibilità e promuovere le produzioni locali; promuovere la diffusione delle buone tecniche agronomiche attraverso corsi di formazione da organizzare anche in collaborazione con le Associazioni di categoria.

Nell'ambito dell'agricoltura sociale, si incentiveranno progetti, volti alla formazione di competenze e allo sviluppo di abilità e di capacità, che consentano di agevolare l'inclusione sociale e lavorativa. e programmi a sostegno di percorsi psicologici e riabilitativi, che portino i beneficiari a diretto contatto con la natura ed il mondo agricolo, quali la coltivazione dell'orto e la cura degli animali. L'azione mira a porre di nuovo al centro della vita della comunità la "fattoria", luogo in cui il lavoro può diventare opportunità per le persone più fragili ed occasione di un ruolo sociale per le attività agricole, attraverso la creazione di una rete tra imprese, cittadini, enti pubblici e cooperative sociali.



## SPORT

Lo sport svolge un'importante funzione nella formazione della persona, contribuendo alla crescita e allo sviluppo psichico-fisico dell'individuo. La pratica sportiva, inoltre, è uno strumento importante per prevenire forme di devianze, abbattere le differenze tra gli individui e favorire l'inclusione sociale. Per questa ragione, Gambatesa Partecipa continuerà a sostenere le associazioni sportive nella loro meritoria attività di avvicinamento agli sport e a favorire la pratica delle diverse discipline sportive. Verranno sostenute, inoltre, le iniziative capaci di creare un indotto economico. Lo sport, infatti, può generare economie legate, ad esempio, alla organizzazione di *campus* estivi e di ritiri sportivi.

L'**OBIETTIVO** è favorire la nascita di strutture ricettive in grado di dare risposta alla domanda di ospitalità legata al mondo dello sport.

Gli impianti sportivi di proprietà del comune continueranno ad essere affidati in gestione alle società sportive che daranno maggiori garanzie di buona e corretta gestione.

## AMBIENTE

Gambatesa Partecipa porterà avanti la propria azione di tutela dell'ambiente. L'**OBIETTIVO** è ridurre la spesa energetica a carico dei cittadini e accelerare la diffusione di forme di autoconsumo di energia da fonti green. A tal fine verrà incentivata la costituzione di **Comunità Energetiche** (CER),

che, mettendo in sinergia soci produttori di energie rinnovabili e soci consumatori, rappresenterà una concreta alternativa all'uso di fonti energetiche fossili e quindi un contributo effettivo allo sforzo di ridurre le emissioni che alterano il clima.

